В Совете Безопасности

НЬЮ-ЙОРК, 13 января. (ТАСС). 12 января состоялось заседание Совета Безопасности, посвященное обсуждению резолюции Советского Союза об исключении представителя гоминдановской группы из Совета Безопасности. В начале заседания гоминдановский представитель был вынужден передать председательствование делегату Кубы.

После этого покинувший в среду зал заседаний представитель Советского Союза опять занял свое место за столом.

Выступившие на заседании представители Соединенных Штатов, Англии и Франции продолжали цепляться за всевозможные надуманные предлоги в попытке продлить пребывание в Совете Безопасности представителя гоминдановской группы.

Делегат Франции Шовель повторил высказанные на прошлом заседании американским представителем бесспорченные доводы, заключающиеся в том, что требование делегации СССР о немедленном устранении гоминдановца из состава Совета Безопасности будто бы не соответствует правилам процедуры Совета Безопасности. Шовель сказал, что он будет голосовать против резолюции делегации СССР в виду того, что французское правительство «еще не сформулировало свои заключения» по поводу положения в Китае.

Представитель Соединенных Штатов Гросс заявил, что он будет голосовать против резолюции делегации СССР на том основании, что Соединенные Штаты «признают правительство, которое аккредитовало Цзян Тин-фу» при Совете Безопасности. Он так же сказал, что его голосование против предложения СССР не будет означать вето.

Кадоган (Англия), хотя и не выступил открыто против Советского предложения, заявил, однако, что сейчас «преждевременно обсуждать» поднятый делегацией СССР вопрос.

Делегат Индии ничего не сказал о позиции своей делегации в отношении резолюции СССР. Он ограничился лишь общими замечаниями о необходимости исправить и дополнить правила процедуры и высказался за создание специального комитета для этой цели.

В заключение прений на этом заседании выступил представитель СССР Я. А. Малик, который подверг критике покровителей и защитников гоминдановского представителя и изложил требование Советского Союза об исключении гоминдановского представителя из Совета Безопасности.

Коснувшись дебатов, происходивших на заседании Совета Безопасности 10 января после ухода Советской делегации с заседания, Малик заявил, что представители Соединенных Штатов Америки и Англии молчали, когда на заседании присутствовала советская делегация и отстаивала свое предложение об устранении представителя гоминдановской группы из Совета Безопасности. После ухода советской делегации они вспомнили о правиле 17-м «Временных правил процедуры Совета Безопасности» и начали утверждать, что Советская делегация будто бы поступила не в соответствии с этим правилом.

В этот англо-американский хор включился представитель Франции, который упомянул о коллективной ответственности Совета Безопасности перед организацией Объединенных Наций.

Именно придавая серьезное значение такому важному органу ООН, как Совет Безопасности, продолжал Малик, и учитывая ответственность за поддержание международного мира и безопасности, делегация Советского Союза и не считает возможным принимать участие в работе Совета Безопасности, когда подрываются самые основы авторитета и престижа не только Совета, но и организации в целом.

Наличие в Совете Безопасности безответственного частного лица, никого не представляющего, наличие агента остатков разбитой вдребезги гоминдановской реакционной клики не может не подрывать престиж и авторитет Совета Безопасности и организации Объединенных Наций.

Сегодня представитель Соединенных Штатов Америки выдвинул новый тезис, именно о том, что якобы Советский Союз настаивает на устранении представителя гоминдановской группы из Совета Безопасности только потому, что он признал новое правительство Китая и порвал дипломатические отношения с гоминдановской группой.

Это, мягко выражаясь, передергивание фактов. Советский Союз настаивает на устранении представителя гоминдановской группы из Совета Безопасности потому, что это лицо не представляет здесь ни Китая ни китайский народ. Дипломатическое признание или непризнание того или иного правительства не имеет решающего значения в вопросе о праве этого правительства иметь своих представителей в органах организации Объединенных Наций, в том числе и в Совете Безопасности.

Известно, что не все члены Совета Безопасности имеют между собой дипломатические отношения.

Вопрос об исключении представителя гоминдановской группы из Совета Безопасности поставлен Центральным народным правительством Китайской народной республики. Правительство СССР поддерживает заявление правительства Китайской народной республики по этому вопросу и, со своей стороны, настаивает на исключении представителя гоминдановской группы из Совета Безопасности.

Представитель Соединенных Штатов Америки, указал Малик, на прошлом заседании не ограничился только тем, что ссылался на не имеющие никакого отношения к обсуждаемому нами вопросу — правило 17-е «временных правил процедуры». Он пошел дальше. Он начал строить всякого рода домыслы по поводу позиции Советского Союза в вопросе о сокращении вооружения и вооруженных сил, пустив очередную порцию измышлений, столь обычных со стороны Соединенных Штатов Америки, пытаясь набросить тень на позицию Советского Союза в этом вопросе.

Что же касается ссылок на правила процедуры по обсуждаемому нами вопросу, заявил советский представитель, то вполне очевидно, что всякие ссылки такого рода являются несостоятельными и ни на чем не основаны. Дело не в том, оспариваются или не оспариваются полномочия представителя гоминдановской группы в Совете Безопасности, в порядке эти полномочия или не в порядке. Вопрос стоит совершенно в иной плоскости. Дело в том, что у этого господина нет вообще никаких полномочий, нет никаких юридических прав и оснований находиться в Совете Безопасности, ибо Центральное народное правительство Китайской народной республики направило генеральному секретарю организации Объединенных Наций, председателю Генеральной Ассамблеи и правительствам-членам Совета Безопасности телеграмму, в которой оно настаивает на исключении этого господина из Совета Безопасности на том основании, что его пребывание в Совете Безопасности является незаконным.

Далее Я. А. Малик привел текст телеграммы Центрального народного правительства Китайской народной республики, указав, что из нее с полной очевидностью явствует, что гоминдановский представитель лишен всяких полномочий и не имеет никакого юридического права находиться в составе Совета Безопасности.

На прошлом заседании Совета Безопасности советская делегация уже обращала внимание на ненормальность такого положения, когда при наличии в составе Совета Безопасности половины его членов, которые порвали дипломатические отношения с остатками гоминдановской клики, работа Совета Безопасности продолжалась бы под председательством представителя этой клики и с его участием в Совете.

Я говорю о половине членов Совета Безопасности, сказал Малик, потому что сам представитель гоминдановской клики не принимается в расчет.

Если же принять во внимание, что Центральное народное правительство Китайской народной республики, представляющее Китай и выражающее волю китайского народа, требует исключения этого господина из состава Совета Безопасности, то, следовательно, по существу шесть членов Совета Безопасности из 11, включая Китай, с точки зрения международных правовых норм, не могут мириться с тем, чтобы представитель гоминдановской группы продолжал оставаться в Совете Безопасности.

Правда, некоторые правительства, как уже отмечалось на предыдущем заседании Совета Безопасности, хотя и порвали свои отношения с остатками гоминдановской клики и установили дипломатические отношения с Центральным народным правительством Китайской народной республики, все еще не решаются расстаться с гоминдановской группой. Получается довольно странная картина, когда правительства некоторых стран рукой своего министра иностранных дел подписывают ноту о признании Центрального народного правительства Китайской народной республики, а другой рукой — рукой своего представителя в Совете Безопасности голосуют за поддержку представителя гоминдановской группы, с которой эти государства порвали дипломатические отношения, и выступают за оставление его в Совете Безопасности.

Как такие действия называются на английском языке, об этом лучше судить англичанам и американцам. Что касается русского языка, то на русском языке такие действия именуются двуличной политикой, политикой лицемерия. Однако такая политика правящих кругов некоторых государств и, в частности, Англии, никого не удивляет. Правящие круги этой страны давно заслужили себе печальную славу двуликого Януса.

Любые ссылки на правила процедуры, сказал Малик, в таком важном международном вопросе являются бесспорными. Единственным критерием при рассмотрении этого вопроса и принятия по нему решения для Совета Безопасности должна быть воля, выраженная правительством, представляющим Китай и китайский народ в международных делах и во взаимоотношениях с другими государствами. Таким правительством является Центральное народное правительство Китайской народной республики.

Делегация Советского Союза, поддерживая заявление правительства Китайской народной республики, и считая пребывание агента гоминдановской группы в Совете Безопасности незаконным, заявил в заключение Малик, не может согласиться с тем, чтобы этот агент оставался в составе Совета Безопасности, не говоря уже о том, чтобы он председательствовал в Совете Безопасности.

Рабочие Северной Кореи получают новые квартиры

ПХЕНЬЯН, 13 января (ТАСС). Правительство Корейской народно-демократической республики проявляет большую заботу о жилищно-бытовых условиях трудящихся. На строительство жилья для рабочих и служащих выделяются большие средства и необходимые стройматериалы.

Газета «Нодон синмун» сообщает, что для рабочих предприятий, шахт и рудников министерством промышленности построено много новых квартир. Только в 1949 году для шахтеров построены 5400 новых квартир и для рабочих рудников — 4800. Металлурги получили в 1949 году 3400 новых квартир, машиностроители — 2400 квартир. Полным ходом идет строительство квартир для рабочих других предприятий Северной Кореи. При рабочих поселках организуются детские ясли и детские площадки, открываются медицинские пункты и коммунальные бани.

БАНДИТСКИЙ НАЛЕТ ГОМИНДАНОВСКИХ САМОЛЕТОВ НА ШАНХАЙ

ШАНХАЙ. (ТАСС). 7 января гоминдановские бомбардировщики под прикрытием истребителей совершили налет на Шанхай. В результате бомбардировки 62 человека убиты и более 40 человек ранены. Разрушено около 200 домов.

В ВАРШАВУ ДОСТАВЛЕН ГИТЛЕРОВСКИЙ ВОЕННЫЙ ПРЕСТУПНИК КОХ

ВАРШАВА, 13 января. (ТАСС). Вчера в Варшаву был доставлен гитлеровский военный преступник Эрих Кох, переданный польским властям английскими военными властями в Западной Германии.

ПОПРАВКА

В части тиража газеты «Красное знамя» за 20 января 1950 года № 14 (695) по вине корректуры допущена ошибка.

10-ю строку третьего абзаца на 3-й странице, 4-й колонки (7-й раздел) надо читать: **шелковых изделий** — 29 процентов и дальше, как в тексте.

Ответственный редактор А. А. Пантелеев.

АЛЕКСАНДРОВСКОЕ ОТДЕЛЕНИЕ «ГЛАВКИНОПРОКАТ»

С 23 января 1950 года выпускает на экраны города и района новый художественный фильм

2-я СЕРИЯ

Производство студии «Мосфильм» 1949 года.

ОТКРЫТА ПОДПИСКА НА 1950 ГОД
на газету
„Красное знамя"

Подписка принимается в Сбербанке, во всех отделениях связи и почтальонами.

ВМ00847. Типография газеты «Красное знамя» гор. Александровск на Сахалине. Тираж 6020.

Пролетарии всех стран, соединяйтесь!

Красное ЗНАМЯ

Орган Александровского горкома ВКП(б) и городского Совета депутатов трудящихся

№ 15 (896) | СУББОТА, 21 января 1950 г. | 3-й год изд. Цена 20 коп.

26 лет назад, 21 января 1924 года, умер Владимир Ильич Ленин—основатель и вождь великой партии большевиков, основатель советского государства, вождь и учитель международного пролетариата и всего трудящегося человечества.

Идеи Ленина бессмертны!

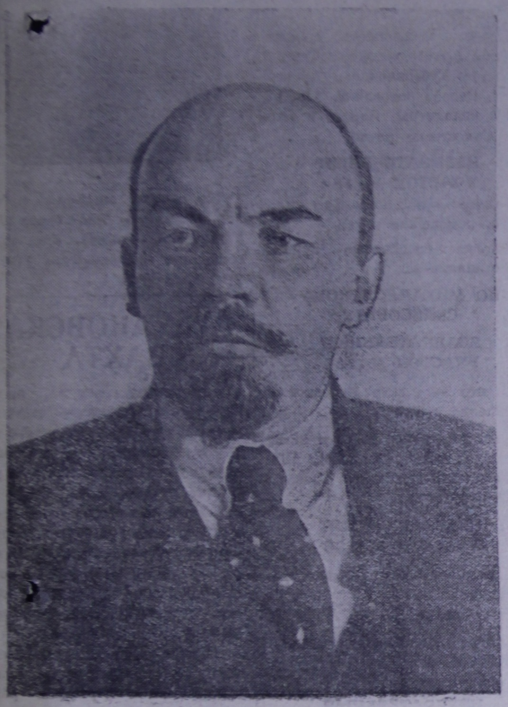

ПО ЛЕНИНСКОМУ ПУТИ, ПОД ВОДИТЕЛЬСТВОМ СТАЛИНА

Двадцать шесть лет назад умер великий вождь и учитель трудящихся и руководитель большевистской партии и Советского государства Владимир Ильич Ленин.

Всю свою жизнь В. И. Ленин целиком отдал великому делу освобождения трудящихся от капиталистического рабства, делу создания нового, социалистического общества. Ленинизм стал учением миллионов и превратился в могучее оружие борьбы трудящихся масс за уничтожение капитализма, за победу социализма. Учение Ленина стало образцом большевистской тактики для коммунистических партий всех стран.

В огромной работе по строительству большевистской партии, в борьбе за свержение капитализма в России, за создание советского государства, в защите завоеваний революции от врагов, верным соратником Ленина, его надежной опорой был Иосиф Виссарионович Сталин.

После смерти Ленина во главе большевистской партии и советского государства стал великий продолжатель дела Ленина товарищ Сталин. Наша партия и советский народ под водительством Сталина, идя по пути указанному Лениным, с честью выполняют великие ленинские заветы.

Товарищ Сталин высоко поднял славное знамя Ленина, сплотил партию вокруг Центрального Комитета и решительно повел ее по ленинскому пути.

В жестокой борьбе против предателей и изменников делу социализма, против троцкистов, бухаринцев, буржуазных националистов и других врагов сплотилось вокруг товарища Сталина руководящее ядро нашей партии, которое сплотило коммунистическую партию под непобедимым знаменем Ленина и вывело советский народ на широкую дорогу строительства социализма.

За 26 лет, прошедших со дня смерти В. И. Ленина, в СССР осуществлены огромные социалистические преобразования. Наша страна стала страной победившего социализма. Она превратилась в могучую социалистическую державу с первоклассной индустрией, с высоко механизированным коллективным сельским хозяйством, с передовой социалистической культурой.

СССР стал великим многонациональным государством, где в братской семье советских народов все нации добились невиданного политического, хозяйственного и культурного расцвета.

Социализм глубоко вошел в жизнь страны и изменил духовный облик советских людей. Труд стал делом чести, доблести, геройства и славы. В СССР развернулись великие движущие силы —морально-политическое единство советского народа, дружба народов СССР и советский патриотизм.

Непреодолимая мощь советского общественного и государственного строя с огромной силой сказалась в годы Великой Отечественной войны. Советский народ, осененный великим победоносным знаменем Ленина, ведомый гениальным вождем и полководцем товарищем Сталиным, не только одержал всемирно-историческую победу над врагом и отстоял независимость социалистической Родины, но помог другим народам избавиться от фашистского ига.

В послевоенные годы партия Ленина — Сталина призвала советский народ к активной борьбе за быстрейшую ликвидацию тяжелых последствий войны, за новый подъем могущества нашей Родины, за новые успехи в строительстве коммунизма. В своей речи 9 февраля 1946 года товарищ Сталин вооружил трудящихся программой послевоенного восстановления и развития экономики и культуры нашей страны и грандиозным планом коммунистического строительства на ближайшие 3 — 4 пятилетки.

Советский народ, на основе всенародного социалистического соревнования, успешно решает историческую задачу, поставленную товарищем Сталиным. За истекшие годы послевоенной пятилетки наша промышленность превзошла довоенный уровень и неуклонно идет вперед, к новому подъему. Восстановлены и построены тысячи предприятий. Проделана колоссальная работа по восстановлению пострадавших районов страны. На крутом подъеме находится социалистическое сельское хозяйство: достигнуты значительные повышения материального благосостояния трудящихся города и деревни. Советский народ добился нового расцвета социалистической культуры.

Советским людям, однако, не свойственно самоуспокоение и благодушие. Следуя указаниям товарища Сталина, трудящиеся на основе широкого развертывания большевистской критики и самокритики добьются новых успехов в строительстве коммунизма.

Неизмеримо вырос международный авторитет СССР, как оплот мира и демократии. Советский Союз, разгромив фашистскую Германию и ее союзников, помог народам Центральной и Восточной Европы освободиться от фашистского рабства и стать на путь социалистического развития. Всемирное значение имеет образование народной республики Китая. Образование Германской демократической республики является поворотным пунктом в истории Европы. Теперь Советский Союз не одинок в борьбе за мир. Дело мира защищают страны народной демократии и весь могучий лагерь мира, во главе которого стоит наше социалистическое государство.

Исторический путь, пройденный советским народом за 26 лет после смерти Ленина, служит ярчайшей демонстрацией жизненности и силы великого учения Ленина, творчески развитого и обогащенного гением товарища Сталина.

Сталин — это Ленин сегодня. Сталину советский народ обязан всеми своими историческими победами. Имя Сталина — это символ грядущей победы коммунизма.

«Теперь особенно ясна, каким великим счастьем для нашей Родины и для всего дела коммунизма было то, что после Ленина коммунистическую партию СССР возглавил товарищ Сталин, под руководством которого вот уже более четверти века Советский Союз победоносно строит коммунистическое общество» (В. М. Молотов).

Под мудрым водительством гениального продолжателя дела Ленина, великого вождя и учителя товарища Сталина советский народ уверенно идет вперед, к полному торжеству бессмертных ленинских идей, к победе коммунизма.

АЛЕКСАНДРОВЦЫ ЧТУТ ПАМЯТЬ ВЕЛИКОГО ЛЕНИНА

★ ★

В Александровском порту

Готовясь к ленинским дням, 17 января с агитаторами Александровского порта был проведен семинар на тему: «Жизнь и деятельность организатора партии большевиков и советского государства В. И. Ленина». Получив инструктаж агитаторы на всех производственных участках порта и по месту жительства рабочих проводят беседы о жизни и деятельности вождя и учителя советского народа Владимира Ильича Ленина.

Хорошо оформлена библиотека при клубе. Здесь сделан монтаж, отображающий детство, студенческие годы, жизнь и деятельность Ленина. Редколлегия стенной газеты выпустила специальный номер, посвященный светлой памяти В. И. Ленина.

Сегодня в клубе моряков состоится торжественно-траурное заседание, посвященное памяти Ленина, на котором сделает доклад тов. Книжникова.

На участке совхоза

В коллективе рабочих и служащих центрального участка Александровского совхоза развернулась деятельная подготовка к ленинским дням. Заведующий агитколлективом тов. Кравцов провел инструктивное совещание со своими агитаторами, после чего агитаторы провели беседы о жизни и деятельности Ильича среди рабочих своего коллектива.

Агитаторы тт. Семиволос, Семенов, Федюхин провели беседы на своих участках среди трудящихся по месту их жительства. Агитатор т. Быков рассказал рабочим, занятым на местных лесозаготовках о жизни и деятельности В. И. Ленина.

Вышел номер стенной газеты, посвященной памяти Владимира Ильича Ленина.

Многолюдно было в Красном уголке 20 января, здесь собрались рабочие и служащие совхоза на торжественно-траурное заседание. Доклад «26 лет без Ленина, по ленинскому пути, под водительством товарища И. В. Сталина» сделал тов. Леонов.

ИЗДАНИЕ РАБОТЫ В. И. ЛЕНИНА «ОЧЕРЕДНЫЕ ЗАДАЧИ СОВЕТСКОЙ ВЛАСТИ» НА ЭРЗЯНСКОМ ЯЗЫКЕ

САРАНСК, 16 января (ТАСС). Мордовское государственное издательство выпустило в свет работу В. И. Ленина «Очередные задачи Советской власти», переведенную на эрзянский язык.

Книга издана массовым тиражом.

Об образовании избирательных участков по выборам в Верховный Совет СССР

Решение исполнительного комитета Александровского городского Совета депутатов трудящихся

г. Александровск на Сахалине 19 января 1950 г.

На основании ст. ст. 27, 28, 29, 30, 31 и 34 «Положения о выборах в Верховный Совет СССР», — исполнительный комитет городского Совета депутатов трудящихся решил:

1. Образовать в городе Александровске и Александровском районе 31 избирательный участок по выборам в Верховный Совет СССР.

ИЗБИРАТЕЛЬНЫЙ УЧАСТОК № 160.

(Центр — помещение клуба моряков).

Улицы, входящие в избирательный участок: Порт-сопка, Аммональный распадок, Жонкьер, Маяк, Ново-Портовая, Школьная порта, Портовая с № 1 по № 23 включительно.

ИЗБИРАТЕЛЬНЫЙ УЧАСТОК № 161

(центр — помещение Топтреста)

Улицы, входящие в избирательный участок: Первая и Вторая Рабочие порта, Первый, второй и третий переулки порта, Глинобитный распадок, Вторая Дуйская, Китайские огороды (первые и вторые), бараки Сахугля, Рудничная, Первая Дуйская, исключая номера домов по нечетной стороне с № 1 по № 33 включительно и по четной стороне с № 2 по № 20 включительно.

ИЗБИРАТЕЛЬНЫЙ УЧАСТОК № 162

(Центр — помещение товарной базы Главсевероторга).

Улицы, входящие в избирательный участок: Первая Дуйская по нечетной стороне с № 1 по № 33 включительно и по четной стороне с № 2 по № 20 включительно, Зеленая, Портовая, с № 24 по № 39 включительно, поселок ОШОСДора, Набережная, Осоавиахимовская, Сахснабовский переулок, Водопроводный переулок, Радио, Радиоцентр, Кирпичная, Рабочая.

ИЗБИРАТЕЛЬНЫЙ УЧАСТОК № 163

(Центр — помещение клуба Заводоуправления пищетреста)

Улицы, входящие в избирательный участок: Первомайская, Ново-Октябрьская, Транспортная, Фабричная, Парашютная, Цепко нечетная сторона с № 1 по № 85 включительно.

ИЗБИРАТЕЛЬНЫЙ УЧАСТОК № 164

(Центр —помещение школы № 6)

Улицы, входящие в избирательный участок: Краснофлотская, Цепко четная сторона с № 2 по № 92 включительно, Луговая, Косой переулок, Авиационная, Советская нечетные номера с № 51 по № 97 включительно, поселок Аэропорта, Подсобное хозяйство заводоуправления Сахнищетреста, Пазерная.

ИЗБИРАТЕЛЬНЫЙ УЧАСТОК № 165

(Центр — помещение Дома пионеров).

Улицы, входящие в избирательный участок: Советская, исключая нечетные номера с № 51 по № 97 включительно, Советский переулок, Базарный переулок, Кондрашкина, Корейская слободка, Красноармейская, Красноармейский переулок, ИТЭровская.

ИЗБИРАТЕЛЬНЫЙ УЧАСТОК № 166

(Центр —помещение школы № 1)

Улицы, входящие в избирательный участок: Рабочая, Рабочий переулок, Школьная, Безбожная, Безбожный переулок, Дзержинская, Площадь им. 15 мая, Банковский переулок, Аптекарский переулок, Больничная, Комсомольский переулок.

ИЗБИРАТЕЛЬНЫЙ УЧАСТОК № 167

(Центр — помещение фельдшерско-акушерской школы)

Улицы входящие в избирательный участок: Комсомольская, 8-е марта, Дальневосточная, Кавказская, Рабочий городок, Верхне-Кавказская, Верхне-Кавказский переулок, Кавказская слободка, Еыссейная.

ИЗБИРАТЕЛЬНЫЙ УЧАСТОК № 168

(Центр — помещение конторы Леспромхоза).

Улицы, входящие в избирательный участок: Ленина, Карла-Маркса, Пролетарский переулок, Кирова, Подгорная.

ИЗБИРАТЕЛЬНЫЙ УЧАСТОК № 169

(Центр —помещение школы № 8)

Улицы, входящие в избирательный участок: Чехова, Чеховский переулок, Телеграфная; Почтовая, Почтовый переулок, Новая, Баночный переулок, Баночная, Малая Александровка, Болотный переулок, Рыбный городок, Вторая Малая Александровка, Ново-Рыбная, Пятилетка.

ИЗБИРАТЕЛЬНЫЙ УЧАСТОК № 170

(Центр —помещение школы № 7)

Улицы, входящие в избирательный участок, Центральный участок Александровского совхоза, Матросова, Офицерская, Петровский рудник, 6 километр.

ИЗБИРАТЕЛЬНЫЙ УЧАСТОК № 171

(Центр — помещение клуба рыбозавода Половинка)

Улицы, входящие в избирательный участок: поселок Половинка.

ИЗБИРАТЕЛЬНЫЙ УЧАСТОК № 172

(Центр — помещение физиотерапевтическая лечебница)

Улицы, входящие в избирательный участок: корпуса городской больницы.

ПО ХОЭНСКОМУ СЕЛЬСОВЕТУ

ИЗБИРАТЕЛЬНЫЙ УЧАСТОК № 173

(Центр — совхоз «Оленевод» помещение Красного уголка)

Входят населенные пункты совхоза «Оленевод».

ИЗБИРАТЕЛЬНЫЙ УЧАСТОК № 174

(Центр — «Вахта» помещение конторы Аэропорта).

Входят населенные пункты: село Вахта, рыбозавод Тык, лесозаготовительные участки «Тык» и «Лахи».

ИЗБИРАТЕЛЬНЫЙ УЧАСТОК № 175

(Центр — рыбозавод «Трамбауз», помещение конторы рыбозавода).

Входят населенные пункты: рыбозавод «Трамбауз», «Трамбауз большой», «Трамбауз малый» и рыболовецкие станы.

ИЗБИРАТЕЛЬНЫЙ УЧАСТОК № 176

(Центр — поселок «Уандэ» помещение конторы рыбозавода).

Входят населенные пункты: рыбозавод «Уандэ», Уандэ большие, и Уандэ малые.

ИЗБИРАТЕЛЬНЫЙ УЧАСТОК № 177

(Центр — село Хоэ, помещение клуба)

Входят населенные пункты: село Хоэ, Первый лесоучасток, Второй лесоучасток, Пятилетка, Малое Хоэ.

ПО ТАНГИНСКОМУ СЕЛЬСОВЕТУ

ИЗБИРАТЕЛЬНЫЙ УЧАСТОК № 178

(Центр — село Танги, помещение клуба)

Входят населенные пункты: село Танги, 3-й лесоучасток, Северная Широкая падь, Иркутский ключ, Барак Мажевея, Дальний ключ.

ИЗБИРАТЕЛЬНЫЙ УЧАСТОК № 179

(Центр — Первый лесоучасток, помещение школы)

Входят населенные пункты: Первый лесоучасток, «Верхний ключ».

ПО МГАЧИНСКОМУ ПОССОВЕТУ

ИЗБИРАТЕЛЬНЫЙ УЧАСТОК № 180

(Центр —поселок Мгачи, помещение клуба портпункта).

Входят населенные пункты и улицы: Набережная, Портовая, Краснофлотская, Партизанская, Первомайская с № 1 по № 15 включительно, рыбозаводы «Сартунай» и «Ноймн».

ИЗБИРАТЕЛЬНЫЙ УЧАСТОК № 181

(Центр — поселок Мгачи, помещение клуба шахты)

Входят населенные пункты и улицы: Советская, Ново-Мгачинская, Горелая, Восточная, Угольная, Первомайская от дома № 15 до № 92, совхоз Мгачи.

ИЗБИРАТЕЛЬНЫЙ УЧАСТОК № 182

(Центр — поселок Мангидай, помещение клуба)

Входят населенные пункты: Мангидай, Малые Мачи, Большие Мачи.

ПО АРКОВСКОМУ СЕЛЬСОВЕТУ

ИЗБИРАТЕЛЬНЫЙ УЧАСТОК № 183

(Центр — колхоз «Серп и молот», помещение клуба)

Входят населенные пункты: поселок Арково, колхоз «Серп и молот», Туббольница, Арково-берег, Вторая половинка, 13, 17 и 20 километры, Первая и Вторая Солдатские речки.

ИЗБИРАТЕЛЬНЫЙ УЧАСТОК № 184

(Центр — поселок 35-го километра, помещение клуба)

Входят населенные пункты 35-го километра.

ПО МИХАЙЛОВСКОМУ СЕЛЬСОВЕТУ

ИЗБИРАТЕЛЬНЫЙ УЧАСТОК № 185

(Центр — село Корсаковка, помещение клуба).

Входят населенные пункты: село Корсаковка, Птицевод, Широкая падь, кирпичные заводы № 7 и № 8.

ИЗБИРАТЕЛЬНЫЙ УЧАСТОК № 186

(Центр — село Михайловка, помещение детяслей колхоза «Новый Сахалин»)

Входят населенные пункты: село Михайловка, Молочная ферма, объект связи.

ИЗБИРАТЕЛЬНЫЙ УЧАСТОК № 187

(Центр — село Красный Яр, помещение школы).

Входят населенные пункты: село Красный Яр, Красная падь, Бутаково.

ПО ОКТЯБРЬСКОМУ ПОССОВЕТУ

ИЗБИРАТЕЛЬНЫЙ УЧАСТОК № 188

(Центр — поселок Черная речка, помещение школы).

Входят населенные пункты: Черная речка, Бородянка, «Васькин ключ», Поселенка, Октябрьское отделение Александровского совхоза, Кирпичный завод, Свиноферма, конторы Межрайторга.

ИЗБИРАТЕЛЬНЫЙ УЧАСТОК № 189

(Центр — поселок Октябрьский, помещение клуба)

Входят населенные пункты: поселок Октябрьск, портпункт, Дальняя Медвежка, Средняя Медвежка, Озерная падь.

ПО ДУЙСКОМУ ПОССОВЕТУ

ИЗБИРАТЕЛЬНЫЙ УЧАСТОК № 190

(Центр — поселок Дуэ, помещение школы).

Входят все населенные пункты Дуйского поссовета.

И. о. председателя исполнительного комитета Александровского городского Совета депутатов трудящихся
М. НИСТРАТОВ.

Секретарь исполнительного комитета Александровского городского Совета депутатов трудящихся
М. ЛЕБЕДЕВ.

В ЧЕСТЬ ВЫБОРОВ В ВЕРХОВНЫЙ СОВЕТ СССР

На снимке: звеньевой рубщиков подучастка Танги-берег Яков Тимофеевич Акимов. Его звено выполняет задание на 150 — 200 процентов.

СТАХАНОВСКАЯ ВАХТА

9-го января горняки шахты Макарьевки стали на стахановскую вахту в честь начала избирательной кампании по выборам депутатов в Верховный орган народного правительства.

В ходе развернувшегося социалистического соревнования первенство в труде заняла смена горного мастера тов. Ходнева, которая намного перевыполнила свое производственное задание. Высокой выработке горняков смены способствовала правильная расстановка рабочей силы, подготовка забоев и энергичная работа шахтеров. Особенно хорошо потрудились в этот день забойщики тт. Ставлец, Филиппов, откатчики тт. Воробьев, Шкред, коногон т. Евстигнеев, отгребщик т. Балабко, опрокидчик т. Рязанцев и другие.

Следует отметить слаженный труд механизаторов, которые обеспечивали бесперебойную работу механизмов. В первый день стахановской вахты отлично работали машинист лебедки комсомолец Жиряков, поверхностный лебедчик Герасимов, камеронщица Баранова и другие.

Ежедневно, наращивая темпы в труде, макарьевцы знаменуют начало выборной кампании новым производственным и политическим подъемом.

А. ПОЛЯКОВ.
Шахта Макарьевка.

Производственный подъем рыбаков

Среди рыбаков Тангинского рыбокомбината широко развернулось социалистическое соревнование в честь выборов в Верховный Совет СССР.

Высокопроизводительно трудятся с первых дней путины звенья рыбаков тт. Кравченко, Сырцова, Марчук, Джигрей, Романова и Герасименко. Они добыли по 30 — 40 центнеров наваги. Всего рыбаки комбината выловили 850 центнеров трески.

Готовясь к массовому лову наваги звенья ежедневно увеличивают количество выставляемых сетей.

МЕЖДУНАРОДНЫЙ ОБЗОР

УСПЕХИ НАРОДНОЙ РЕСПУБЛИКИ АЛБАНИИ

Силы мира, демократии и социализма растут, в то время как силы капитализма и агрессии терпят урон.

Замечательны достижения Советского Союза,—оплота всего лагеря мира, демократии и социализма, великой социалистической державы, уверенно идущей по пути к коммунизму.

С братской помощью Советского Союза в странах народной демократии быстрыми темпами осуществляется индустриализация народного хозяйства, довоенный уровень промышленной продукции значительно превзойден и положено начало социалистического переустройства сельского хозяйства. Все это благоприятно сказалось на росте благосостояния населения.

Успехи стран народной демократии можно проиллюстрировать на примере Албании, отметившей на-днях четвертую годовщину провозглашения народной республики.

В прошлом году общая стоимость промышленной продукции в Албании составила 431 проц. уровня 1938 года, при этом продукция основной, горнодобывающей промышленности возросла по сравнению с довоенной на 342 проц. Угольная промышленность в истекшем году выросла более чем в 11 раз, электрическая—в 6, лесная — в 30 раз по сравнению с 1938 годом. За последнее время вступили в строй 46 предприятий общегосударственного значения, сооружены две крупные электроцентрали, проложены железнодорожные пути протяжением около 100 километров, разработаны проекты строительства железной дороги, которая свяжет столицу Албании — Тирану со всеми промышленным районами страны.

Коренные преобразования в сельском хозяйстве — земельная реформа, увеличение посевных площадей, мелиоративные работы, оснащение деревни современными техническими средствами — принесли свои плоды. Площадь обрабатываемой земли на 300 процентов превышает довоенный уровень. Трудовое крестьянство Албании впервые пользуется услугами машинно-тракторных станций и помощью современной агротехники. В стране создано 53 производственных сельскохозяйственных кооперативов.

В области земледелия довоенный уровень превзойден на 165 процентов, а в области животноводства — на 190 проц. В 1947 году Албания впервые была полностью обеспечена собственным хлебом.

Крупных успехов добился албанский народ в развитии своей национальной культуры. Особенно показательно развитие просвещения. Свыше 200 тысяч человек окончили школы по линии ликвидации неграмотности, почти полностью осуществлено всеобщее обязательное семилетнее обучение, растет сеть школ профессионального обучения. Число учащихся в начальных и средних школах увеличилось более, чем в три раза. В Албании создано первое высшее учебное заведение.

Политическое положение Албании никогда не было таким прочным, как сейчас. Албанский народ вступил в пятый год существования республики. Сплотившись вокруг албанской трудовой партии, решительно стоя в рядах лагеря мира и социализма, возглавляемого Советским Союзом, трудящиеся массы Албании успешно закрепляют свои исторические победы.

Планы англо-американского империализма и его титовской агентуры, направленные на уничтожение молодого государства, на превращение Албании в сырьевой придаток Югославии — инструмент поджигателей войны — разоблачены и потерпели провал.

Албания, вместе с другими странами народной демократии, прочно стала на путь строительства социализма, демонстрируя своими достижениями преимущества нового общественного строя.

РЕЗКОЕ УХУДШЕНИЕ ЭКОНОМИЧЕСКОГО ПОЛОЖЕНИЯ США

Каково же положение в странах капиталистического мира, например, в крупнейшей из них — Соединенных Штатах Америки? Даже такие официальные документы, как например, послания президента США американскому конгрессу и проект бюджета США на 1950 — 1951 годы говорят об упадке, дальнейшем вползании в экономический кризис, снижении жизненного уровня трудящихся.

В своем послании о положении в стране, несмотря на весь свой казенный оптимизм, Трумэн не мог не упомянуть о происшедшем «первом значительном спаде в экономической активности после окончания войны», а подводя итоги в более широком плане, не мог не признать, что США являются «страной возможностей для немногих избранных». Подтверждением этому служат такие неопровержимые факты, как падение промышленного производства в США за один год на 22 проц. и наличие в этой стране 14 млн. безработных и полубезработных.

В послании конгрессу по экономическим вопросам Трумэн не смог умолчать о той высокой цене, которую американцы «заплатили за отсутствие экономической стабильности», о трезоре и страданиях для миллионов людей, которые стали безработными, о бедствиях их семей. Трумэн признал и падение дохода фермеров, которое продолжается в течение более чем года.

Программу социального обеспечения в США, вынужден был признать Трумэн, абсолютно неудовлетворительной, ибо вследствие длительных сроков безработицы одна треть безработных, а полубезработных даже две трети уже не получают пособий.

Несколько миллионов рабочих, потерявших трудоспособность, не охватываются системой страхования, только 30 процентов престарелых людей имеют право на пособия по старости, которые так малы, что во многие соглашаются оставлять работу добровольно. Миллионы граждан лишены медицинского обслуживания, так как не могут платить за систематическое и удовлетворительное лечение.

О резком ухудшении положения рабочих в США свидетельствует жестокая эксплоатация детского труда. По признанию министерства труда США, процент малолетних, занятых в производстве, увеличился после войны. На ряде предприятий легкой и пищевой промышленности дети составляют от 50 до 75 процентов общего количества рабочих. По актам расследований установлено, что, например, на одной крахмальной фабрике дети до 12 лет работали по 12 часов в день.

В конце 1948 года в США насчитывалось 2301 тыс. подростков, работающих по найму. Как правило, дети, занятые на производстве не посещали школы.

Наличие этих социальных бедствий не сказалось на характере нового бюджета США.

Проект государственного бюджета США на 1950 — 1951 финансовый год показывает, что на нужды трудящихся ассигнуются крохи. 71 процент всего бюджета составляют военные расходы. Новый бюджет имеет в виду не удовлетворение неотложных нужд трудящихся, а подготовку к осуществлению бредовых планов американских империалистов о мировом господстве США, развязывание новой войны.

Расходы на образование по указанному бюджету не превышают одного процента, на здравоохранение — менее одного проц.

Отражая экономический упадок в стране, проект бюджета предусматривает в новом финансовом году дефицит в 5133 млн. долларов. Это приведет к увеличению государственного долга США, который к концу 1950—1951 финансового года достигнет 263,8 млрд. долларов. Каким бременем является для американских налогоплательщиков этот долг видно из того факта, что ежегодная уплата министерством финансов процентов по этому долгу составляет свыше 5,5 миллиарда, что более, чем в два раза, превышает расходы США на просвещение и социальное обеспечение, вместе взятые.

Таковы факты. Они достаточно убедительно говорят о том, чего стоит так называемый «американский образ жизни».

ПЕРЕД ПАРЛАМЕНТСКИМИ ВЫБОРАМИ В АНГЛИИ

В Англии объявлена дата новых парламентских выборов — 23 февраля. Последние парламентские выборы состоялись в июле 1945 года, когда лейбористы получили в парламенте 390 мест, консерваторы — 194, другие партии — 56. Компартия получила 2 мандата. В новом парламенте будет 625 мест. Лейбористы намерены сохранить почти все места. Консерваторы выдвинут, как полагают, около 600 кандидатов. Английская компартия выдвигает 99 кандидатов.

Ранее предполагалось, что лейбористское правительство изберет более поздний срок выборов в палату общин — июнь месяц. Лейбористские лидеры ранее возражали против выборов в зимние месяцы. Однако срок изменен. Причины кроются, как правильно замечает обозреватель газеты «Дейли уоркер», в том, что право-лейбористские лидеры опасаются дальнейшего ухудшения экономического положения в стране, повышения цен и роста других затруднений. Лейбористское правительство явно опасается возможности обострения экономического кризиса в Англии и дальнейшего роста недовольства народа политикой, приведшей страну к катастрофическому положению. Правые лейбористы, идя на более ранний срок выборов, надеются уклониться от объяснений с избирателями относительно вымогательского характера, американских требований, вытекающих из «двухсторонних договоров», заключаемых в силу Атлантического пакта. Как полагают, американцы решили отложить этот вопрос на период после проведения выборов.

Об этих маневрах лейбористских главарей свидетельствует также и отсрочка юбилейной конференции лейбористской партии, намеченной на 3 — 4 февраля. Лидеры партии, стремясь заглушить недовольство рядовых лейбористов, обещали, что на юбилейной конференции будет предоставлена возможность окончательно и демократическим образом определить политику партии. Ныне эти посулы отброшены, и предвыборный манифест партии будет опубликован без согласования его с широкими массами членов партии. Таким образом право-лейбористские лидеры увильнули от неприятных для них дискуссий по поводу таких щекотливых вопросов, как, например, вопрос о национализации, проводимой и планируемой лейбористскими главарями в угоду капиталистам.

Определяя позицию компартии на предстоящих выборах, газета «Дейли уоркер» подчеркивает, что консервативной партии должно быть нанесено поражение. В парламент должно быть избрано новое энергичное большинство, представляющее рабочий класс и включающее большую группу коммунистов. Это—единственный способ, которым английский народ может в ходе парламентских выборов обеспечить изменение политики.

Как известно, компартия предпринимала большие усилия для создания единого фронта против консерваторов, однако, эти усилия бойкотировались лейбористскими лидерами.

В предвыборной борьбе английские коммунисты ставят задачу поражения консерваторов. Вместе с тем существенно важно, отмечают они, чтобы трудящиеся показали своим голосованием, что они отвергают пронизанную консервативную политику нынешнего лейбористского правительства и требуют от лейбористов изменить эту политику в интересах мира и демократии.

М. АФОНИН.

Государственный Академический Большой театр Союза ССР

(К 125 летию со дня открытия)

18 января 1825 г., в специально построенном архитектором Бове, по проекту архитектора Михайлова, здании открылся Московский Большой театр.

В первые годы после своего открытия Большой театр, в своих программах отражал вкусы и настроения «старой аристократической Москвы», и заполнял свой репертуар преимущественно оперой-водевилем. Большое внимание в театре уделялось так называемым «волшебным» спектаклям с превращениями, полетами и т. п. Отношение к драме и опере было пренебрежительным.

В 70 —80 гг. опера становится опорным пунктом в репертуаре Большого театра.

Создателем классической оперной школы в России явился Глинка, написавший две первые подлинно народные русские оперы: «Иван Сусанин» в 1836 г. и «Руслан и Людмила» в 1842 году. Следующий этап в развитии русской оперы связан с именем Даргомыжского. В его операх «Русалка» и «Каменный гость» нашло яркое выражение, столь характерное для русского искусства, — стремление к реализму. Историческая тема русского народа ярко выражена в операх Мусоргского, Римского-Корсакова и Бородина. Особо выдающееся место в развитии русской оперы принадлежит Чайковскому. Его лучшие оперы «Евгений Онегин» и «Пиковая Дама» — гениальные образцы музыкальной драмы.

Великая Октябрьская Социалистическая революция открыла новую страницу в истории Большого театра, в истории русской оперы. Большой театр был переименован в Государственный Академический Большой театр (ГАБТ) Союза ССР.

Широко раскрылись двери Большого театра для трудящихся Советского Союза.

Появился ряд опер получивших положительную оценку советской общественности: оперы Дзержинского «Тихий Дон» и «Поднятая целина», опера Чишко «Броненосец Потемкин» и ряд других. Советская опера развивалась как искусство национальное по форме и социалистическое по содержанию с широким органичным применением фольклора, стремлением к высокой идейности, народности, к реализму.

За годы советской власти Большой театр стал цитаделью русского и мирового оперного искусства.

В 1937 г. Большой театр, за выдающиеся успехи в области оперного и балетного искусства был награжден орденом Ленина.

Сейчас после последнего постановления ЦК ВКП(б) «О опере Мурадели «Дружба народов», перед Большим театром, обладающим первоклассными исполнительскими силами, открылись новые неисчерпаемые возможности в создании бессмертных образцов советского оперного и балетного искусства, достойных великого народа строителя победившего социализма.

В. ШАКШУНОВ.